



Comune di Sarnano

Provincia di Macerata

RELAZIONE SULLA PERFORMANCE ANNO 2022

approvata con Deliberazione di Giunta Comunale n. ____ del _____

RELAZIONE SULLA PERFORMANCE ANNO 2022

1. PREMESSE

La Relazione sulla performance è prevista dall'art. 10, comma 1, lettera b), del D.Lgs. 150/2009 "Decreto Brunetta" e costituisce lo strumento mediante il quale l'Amministrazione illustra ai cittadini ed agli stakeholders, interni ed esterni, i risultati ottenuti nel corso dell'anno precedente, concludendo in tal modo il ciclo di gestione della performance.

La funzione di comunicazione verso l'esterno è riaffermata dalle previsioni dell'art. 11, commi 6 e 8, del suddetto decreto che prevedono, tra l'altro, la pubblicazione della relazione sul sito istituzionale dell'Ente nella parte "Performance", pagina "Relazione sulla Performance" della sezione "Amministrazione Trasparente".

La Relazione deve evidenziare a consuntivo i risultati organizzativi e individuali raggiunti rispetto ai singoli obiettivi programmati e alle risorse destinate, con rilevazione degli eventuali scostamenti registrati nel corso dell'anno, indicandone le cause e le misure correttive adottate o da adottare.

In base all'art. 27, comma 2, del decreto, la Relazione deve anche documentare gli eventuali risparmi sui costi di funzionamento derivanti da processi di ristrutturazione, riorganizzazione e innovazione ai fini dell'erogazione, nei limiti e con le modalità ivi previsti, del premio di efficienza di cui al medesimo articolo.

In riferimento alle finalità sopra descritte, la Relazione deve configurarsi come un documento snello e comprensibile accompagnato, ove necessario, da una serie di allegati che raccolgano le informazioni di maggior dettaglio.

La declinazione dei contenuti della relazione dovrà, inoltre, tenere in considerazione le caratteristiche specifiche dell'amministrazione in termini, ad esempio, di complessità organizzativa, articolazioni territoriali, tipologia di servizi resi al cittadino.

Sotto un profilo generale, la stesura del documento deve essere ispirata ai principi di trasparenza, immediata intelligibilità, veridicità e verificabilità dei contenuti, partecipazione e coerenza interna ed esterna.

Al pari del Piano della performance ("Piano"), ai sensi dell'art. 15, comma 2, lettera b) del decreto, la Relazione è approvata dall'Organo di indirizzo politico amministrativo, dopo essere stata definita in collaborazione con i vertici dell'amministrazione.

Ai sensi dell'art. 14, commi 4, lettera c) e 6 del decreto, la Relazione deve essere validata dall'Organismo indipendente di valutazione (o altro organismo simile di controllo previsto dall'ente) come condizione inderogabile per l'accesso agli strumenti premiali di cui al Titolo III del decreto.

La redazione e la pubblicazione della relazione sul "Piano delle Performance" rappresenta un punto focale dell'applicazione del D.Lgs. 150/09, in quanto strumento che sintetizza i risultati principali ottenuti dall'ente: andamento della programmazione e monitoraggio rispetto ai risultati attesi, valutazione finale e andamento relativo alla trasparenza all'interno dell'Ente.

2. DOCUMENTI DI PROGRAMMAZIONE

Alla base del ciclo di gestione della performance si trovano gli atti di pianificazione, programmazione, gestione e rendicontazione delle attività dell'Ente, che costituiscono un sistema complesso suddivisibile nei seguenti ambiti:

- **POLITICO – STRATEGICO**, a valenza quinquennale, composto dalle Linee programmatiche di mandato e dal Documento Unico di Programmazione Semplificato (D.U.P.S.);
 - **ECONOMICO – FINANZIARIO**, a valenza triennale, composto dal D.U.P.S., dal Bilancio di previsione finanziario 2022-2024 e dagli altri documenti allegati al bilancio (in particolare il Programma triennale delle opere pubbliche, l'elenco annuale, il Piano triennale degli investimenti e la Nota integrativa al bilancio);
 - **OPERATIVO – GESTIONALE**, a valenza annuale, composto dal Piano dettagliato degli obiettivi (PDO);
 - **RICOGNITORIO – COMUNICATIVO**, a valenza annuale ed in parte pluriennale, composto dal Rendiconto di bilancio, dalla Relazione al consuntivo, dal PDO.
- Tali atti costituiscono nel loro insieme il Piano della Performance dell'Ente.

3. DATI DEL COMUNE

Il Comune è l'ente locale che rappresenta la propria comunità, ne cura gli interessi e ne promuove lo sviluppo. Abitanti e territorio sono, pertanto, gli elementi essenziali che caratterizzano e connotano il Comune.

Di seguito vengono riportati i tratti salienti del territorio e la popolazione del Comune di Sarnano.

Territorio e contesto esterno

Regione: Marche

Provincia: Macerata

Superficie: km² 63,16

Altitudine sul livello del mare: m. 539

Contesto demografico

La tabella sottostante rappresenta la distribuzione della popolazione residente nel Comune di Sarnano, per età e per sesso.

totale	maschi	femmine	0-16 anni	17-64 anni	anni 65 >
3.060	1.507	1.553	387	1.822	851

Tabella 1 - Popolazione residente al 31/12/2022 (Fonte: ufficio anagrafe)

Contesto interno e organizzazione dell'Ente

Il Comune di Sarnano risulta articolato in tre Aree, strutture di massima dimensione dell'Ente, ciascuna delle quali è affidata a un titolare di Posizione Organizzativa con diverse funzioni ed attività, secondo lo schema sottostante.

L'Ente, al 31.12.2022, contava 31 dipendenti a tempo indeterminato e 6 dipendenti a tempo determinato, oltre al Segretario Generale.

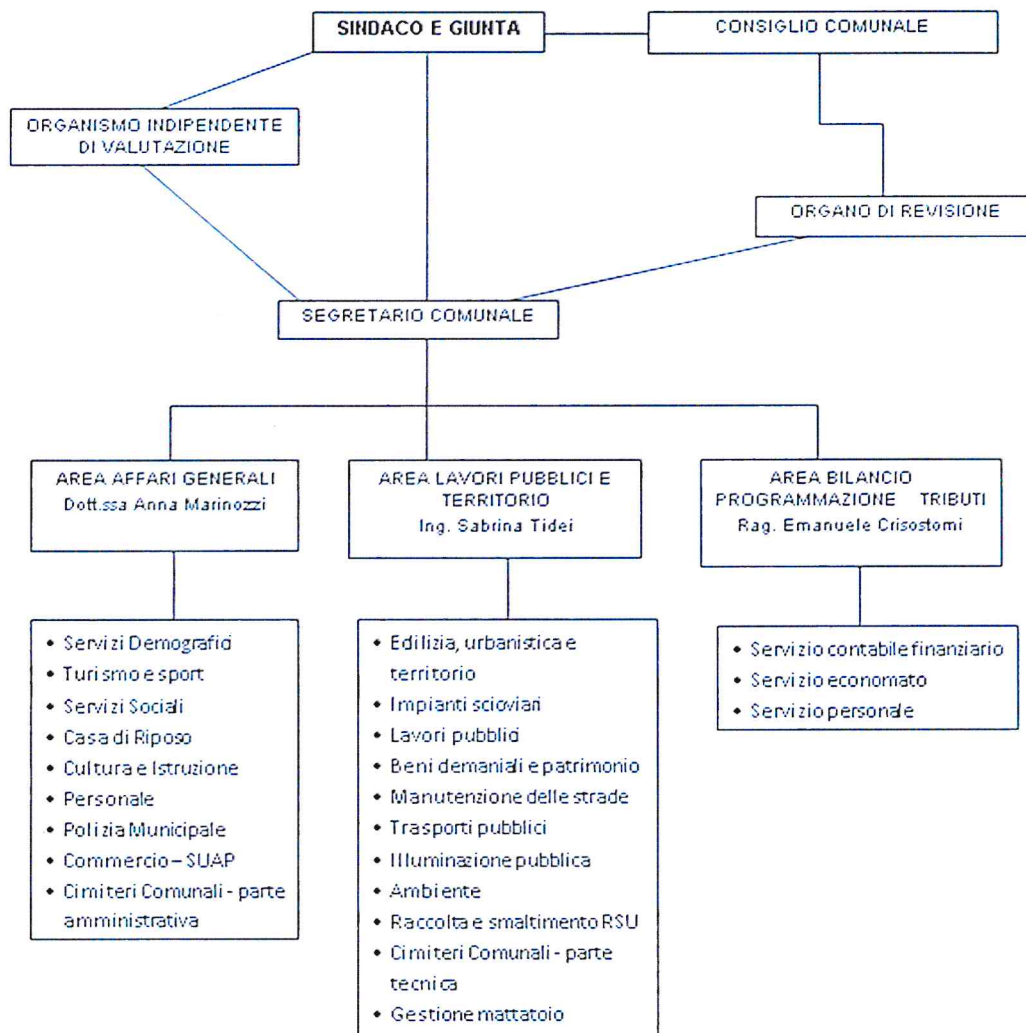

4. SITUAZIONE ECONOMICA DELL'ENTE

I risultati economici raggiunti dal Comune nell'anno 2022 sono evidenziati da quanto contenuto nel rendiconto di gestione dell'esercizio finanziario 2022, approvato dal Consiglio Comunale con deliberazione n. 4 del 03.04.2023, da cui vengono estratte le seguenti tabelle riepilogative che riportano i principali elementi di valutazione.

4.1 Entrate e spese

QUADRO GENERALE RIASSUNTIVO 2022

ENTRATE	ACCERTAMENTI	INCASSI	SEPE	IMPEGNI	PAGAMENTI
Fondo di cassa all'inizio dell'esercizio		3.245.723,33			
Utilizzo avanzo di amministrazione ¹⁾ di cui Utilizzo Fondo anticipazioni di liquidità	664.674,64 0,00		Disavanzo di amministrazione ²⁾ Disavanzo derivante da debito autorizzato e non contratto ripianato con accensione di prestiti ⁴⁾	0,00 0,00	
Fondo pluriennale vincolato di parte corrente ³⁾	42.700,00				
Fondo pluriennale vincolato in c/capitale ³⁾ di cui Fondo pluriennale vincolato in c/capitale finanziato da debito	922.208,13 0,00				
Fondo pluriennale vincolato per incremento di attività finanziarie ³⁾	0,00				
TITOLO 1 - Entrate correnti di natura tributaria, contributiva e perequativa	2.035.798,01	1.658.651,65	TITOLO 1 - Spese correnti Fondo pluriennale vincolato in parte corrente ⁶⁾	6.177.748,72 27.651,93	5.991.161,78
TITOLO 2 - Trasferimenti correnti	2.922.023,19	2.651.717,26			
TITOLO 3 - Entrate extratributarie	1.537.543,05	1.739.201,48			
TITOLO 4 - Entrate in conto capitale	4.724.393,58	1.243.651,32	TITOLO 2 - Spese in conto capitale Fondo pluriennale vincolato in c/capitale ⁶⁾ di cui Fondo pluriennale vincolato in c/capitale finanziato da debito	1.681.180,29 4.764.490,48 0,00	2.466.450,89
TITOLO 5 - Entrate da riduzione di attività finanziarie	0,00	0,00	TITOLO 3 - Spese per incremento di attività finanziarie Fondo pluriennale vincolato per attività finanziarie ⁶⁾	0,00 0,00	0,00
Totale entrate finali	11.219.767,83	7.493.421,71	Totale spese finali	12.551.261,48	6.457.654,67
TITOLO 6 - Accensione di prestiti	0,00	26.978,60	TITOLO 4 - Rimborso di prestiti Fondo anticipazioni di liquidità ⁶⁾	0,00 0,00	0,00
TITOLO 7 - Anticipazioni da istituto tesoriere/cassiere	0,00	0,00	TITOLO 5 - Chiusura Anticipazioni da istituto tesoriere/cassiere	0,00	0,00
TITOLO 9 - Entrate per conto di terzi e partite di giro	1.176.845,40	1.177.449,04	TITOLO 7 - Spese per conto terzi e partite di giro	1.176.845,40	1.134.038,67
Totale entrate dell'esercizio	12.396.603,23	8.697.549,35	Totale spese dell'esercizio	13.728.106,88	9.591.693,34
TOTALE COMPLESSIVO ENTRATE	14.026.386,00	12.043.272,68	TOTALE COMPLESSIVO SPESE	13.728.106,88	9.591.693,34
DISAVANZO DI COMPETENZA di cui Disavanzo di competenza da debito autorizzato e non contratto (DANC)	0,00 0,00	0,00	AVANZO DI COMPETENZA FONDO DI CASSA	298.279,12	2.451.579,34
TOTALE A PAREGGIO	14.026.386,00	12.043.272,68	TOTALE A PAREGGIO	14.026.386,00	12.043.272,68

4.2 Riepilogo generale delle entrate

CONTO DEL BILANCIO - GESTIONE DELLE ENTRATE ANNO 2022

TITOLO	DENOMINAZIONE	Residui attivi al 1/1/2022 (RS)		Riscossioni in c/crediti (RR)		Riaccertamento residui (RI)		Maggiori o minori entrate di competenza = +A-CF	Residui attivi da esercizi precedenti (EP=RS-RR+RI)		
		Previsioni definitive di competenza (CP)	Previsioni definitive di cassa (CS)	Riscossioni in c/competenza (RC)	Totale riscossioni (TR=RR-RC)	Accertamenti (A)	Maggiori o minori entrate di cassa = TR-CS		Residui attivi da esercizio di competenza (EC=A+RC)	Totale residui attivi da riportare (TR=EP+EC)	
	FONDO PLURIENNALE VINCOLATO PER SPESE CORRENTI	CP	42.700,00								
	FONDO PLURIENNALE VINCOLATO PER SPESE IN CONTO CAPITALE	CP	922.208,13								
	FONDO PLURIENNALE VINCOLATO PER ATTIVITÀ FINANZIARIE	CP	0,00								
	UTILIZZO AVANZO DI AMMINISTRAZIONE	CP	664.674,64								
	-di cui Utilizzo Fondo anticipazioni di liquidità	CP	0,00								
TITOLO 1	Entrate correnti di natura tributaria, contributiva e perequativa	RS	2.035.798,01	RR	1.658.651,65	R	-400.000,00	CP	-36.201,99	EP	160.470,63
		CP	2.035.798,01	RC	1.444.593,19	A	2.035.798,01	EC		EP	891.214,92
		CS	2.035.798,01	TR	1.658.651,65	CS	-1.138.687,64	TR		TR	1.051.655,65
TITOLO 2	Trasferimenti correnti	RS	354.377,63	RR	250.212,00	R	-16.000,00	CP	-3.678.976,81	EP	88.165,63
		CP	6.601.000,00	RC	2.401.805,56	A	2.922.023,19	EC		EP	520.817,93
		CS	7.155.377,63	TR	2.651.717,26	CS	-4.603.680,37	TR		TR	608.683,56
TITOLO 3	Entrate extratributarie	RS	450.440,06	RR	407.460,11	R	364,90	CP	-138.674,60	EP	65.374,88
		CP	1.673.217,87	RC	1.331.741,37	A	1.537.543,05	EC		EP	205.801,66
		CS	2.165.657,93	TR	1.739.201,48	CS	-428.466,48	TR		TR	291.176,56
TITOLO 4	Entrate in conto capitale	RS	11.653.302,13	RR	468.346,64	R	-50.845,75	CP	-50.429.960,42	EP	11.114.709,74
		CP	67.154.354,00	RC	755.624,68	A	4.724.393,58	EC		EP	3.595.858,90
		CS	68.808.356,13	TR	1.243.651,32	CS	-67.584.404,81	TR		TR	16.363.658,54
TITOLO 5	Entrate da riduzione di attività finanziarie	RS	0,00	RR	0,00	R	0,00	CP	0,00	EP	0,00
		CP	0,00	RC	0,00	A	0,00	EC		EP	0,00
		CS	0,00	TR	0,00	CS	0,00	TR		TR	0,00
TITOLO 6	Accensione Prestiti	RS	33.762,62	RR	26.978,60	R	0,00	CP	0,00	EP	7.083,92
		CP	0,00	RC	0,00	A	0,00	EC		EP	0,00
		CS	33.762,62	TR	26.978,60	CS	-7.083,92	TR		TR	7.083,92
TITOLO 7	Anticipazioni da istituto tesoriere/cassiere	RS	0,00	RR	0,00	R	0,00	CP	0,00	EP	0,00
		CP	0,00	RC	0,00	A	0,00	EC		EP	0,00
		CS	0,00	TR	0,00	CS	0,00	TR		TR	0,00
TITOLO 9	Entrate per conto terzi e partite di giro	RS	10.371,17	RR	12.371,17	R	0,00	CP	-2.687.524,60	EP	0,00
		CP	4.064.370,00	RC	1.165.977,37	A	1.176.845,40	EC		EP	11.767,53
		CS	4.078.741,17	TR	1.177.449,04	CS	-2.599.292,13	TR		TR	11.767,53
	TOTALE TITOLI	RS	13.470.392,83	RR	1.899.136,98	R	-115.450,85	CP	-59.368.338,64	EP	11.455.805,00
		CP	71.764.941,87	RC	6.798.412,37	A	12.396.603,23	EC		EP	5.598.190,66
		CS	85.235.334,70	TR	8.697.549,35	CS	-76.537.765,35	TR		TR	17.053.995,66
	TOTALE GENERALE DELLE ENTRATE	RS	13.470.392,83	RR	1.899.136,98	R	-115.450,85	CP	-59.368.338,64	EP	11.455.805,00
		CP	73.394.724,64	RC	6.798.412,37	A	12.396.603,23	EC		EP	5.598.190,66
		CS	85.235.334,70	TR	8.697.549,35	CS	-76.537.765,35	TR		TR	17.053.995,66

4.3 Riepilogo generale delle spese

CONTO DEL BILANCIO - RIEPILOGO GENERALE DELLE SPESE ANNO 2022

MISSIONE, PROGRAMMA, TITOLO	DENOMINAZIONE	Residui passivi al 1/1/2022 (RS)		Pagamenti in chiusura (PR)		Riaccantonamento residui (R)		Residui passivi da esercizi precedenti (EP=RS-PR+R)	
		Previsioni definitive di competenza (CP)		Pagamenti in c/competenza (PC)		Impegni (I)		Economie di competenza (ECP=CP-I-FPV)	
		Previsioni definitive di cassa (CS)		Totale pagamenti (TP=PR+PC)		Fondo pluriennale vincolato (FPV)		Totale residui passivi da riportare (TR=EP+EC)	
	DISAVANZO DI AMMINISTRAZIONE	CP	0,00						
	DISAVANZO DERIVANTE DA DEBITO AUTORIZZATO E NON CONTRATTATO ¹⁾	CP	0,00						
Titolo 1	Spese correnti	RS	1.155.255,67	PR	603.403,81	R	-108.550,00	EP	413.320,60
		CP	10.653.792,51	PC	5.357.757,97	I	6.177.748,72	ECP	819.960,75
		CS	14.151.203,54	TP	5.991.161,78	FPV	27.861,99	TR	1.233.311,65
Titolo 2	Spese in conto capitale	RS	13.423.749,09	PR	1.614.446,15	R	-465.794,71	EP	113.43.508,23
		CP	58.676.562,13	PC	852.046,74	I	1.581.160,29	ECP	729.113,55
		CS	67.420.002,94	TP	2.466.492,89	FPV	4.764.460,48	TR	12.072.621,78
Titolo 3	Spese per incremento attività finanziario	RS	0,00	PR	0,00	R	0,00	EP	0,00
		CP	0,00	PC	0,00	I	0,00	ECP	0,00
		CS	0,00	TP	0,00	FPV	0,00	TR	0,00
Titolo 4	Rimborso Prestiti	RS	0,00	PR	0,00	R	0,00	EP	0,00
		CP	0,00	PC	0,00	I	0,00	ECP	0,00
		CS	0,00	TP	0,00	FPV	0,00	TR	0,00
Titolo 5	Chiusura Anticipazioni ricevute da istituto lessore/cassiere	RS	0,00	PR	0,00	R	0,00	EP	0,00
		CP	0,00	PC	0,00	I	0,00	ECP	0,00
		CS	0,00	TP	0,00	FPV	0,00	TR	0,00
Titolo 7	Uscite per conto terzi e partite di giro	RS	395.407,87	PR	241.859,75	R	-16.616,40	EP	136.991,66
		CP	4.064.370,00	PC	892.178,92	I	1.176.845,40	ECP	2.887.524,60
		CS	4.459.837,87	TP	1.134.038,67	FPV	0,00	TR	-421.659,14
	TOTALE DEI TITOLI	RS	14.974.502,63	PR	2.489.709,71	R	-590.972,13	EP	11.893.820,79
		CP	73.394.724,64	PC	7.101.983,63	I	8.935.754,41	ECP	1.833.770,78
		CS	86.031.044,35	TP	9.591.693,34	FPV	4.792.252,47	TR	13.727.591,57
	TOTALE GENERALE DELLE SPESE	RS	14.974.502,63	PR	2.489.709,71	R	-590.972,13	EP	11.893.820,79
		CP	73.394.724,64	PC	7.101.983,63	I	8.935.754,41	ECP	1.833.770,78
		CS	86.031.044,35	TP	9.591.693,34	FPV	4.792.252,47	TR	13.727.591,57

1) Solo per le Regioni e le Province autonome. L'importo del disavanzo da debito autorizzato e non contratto non è compreso nella voce precedente, onnicomprensivo del disavanzo di amministrazione.

4.4 Stato patrimoniale

STATO PATRIMONIALE - ATTIVO

STATO PATRIMONIALE (ATTIVO)		Anno -	Anno - 1	referimento art.2424-CC	referimento DM 28.4.99
	A) CREDITI vs. LO STATO ED ALTRE AMMINISTRAZIONI PUBBLICHE PER LA PARTECIPAZIONE AL FONDO DI DOTAZIONE			A	A
	TOTALE CREDITI vs PARTECIPANTI (A)				
	B) IMMOBILIZZAZIONI				
	<u>Immobilizzazioni immateriali</u>				
I	1 Costi di impianto e di ampliamento			B1	B1
	2 Costi di ricerca sviluppo e pubblicità			B11	B11
	3 Diritti di brevetto ed utilizzazione opere dell'ingegno			B12	B12
	4 Concessioni, licenze, marchi e diritti simili			B13	B13
	5 Avviamento			B14	B14
	6 Immobilizzazioni in corso ed acconti			B15	B15
	9 Altre			B16	B16
	Totale Immobilizzazioni Immateriali			B17	B17
	<u>Immobilizzazioni materiali (3)</u>				
II	1 Beni demaniali	6.579.154,73	6.663.956,80		
	1.1 Terreni				
	1.2 Fabbricati	3.438,00	3.629,00		
	1.3 Infrastrutture	6.875.716,73	6.660.326,80		
	1.9 Altri beni demaniali				
III	2 Altre immobilizzazioni materiali (3)	35.847.274,66	37.136.717,11		
	2.1 Terreni	66.561,64	66.561,64	B111	B111
	3 di cui in leasing finanziario				
	2.2 Fabbricati	34.514.667,66	36.034.746,80		
	3 di cui in leasing finanziario				
	2.3 Impianti e macchinari	436.976,03	254.613,94	B112	B112
	3 di cui in leasing finanziario				
	2.4 Attrezzature industriali e commerciali	61.606,00	54.473,00	B113	B113
	2.5 Mezzi di trasporto	176.800,81	119.007,66		
	2.6 Macchine per ufficio e hardware		1.636,36		
	2.7 Mobili e arredi	21.469,06	37.603,67		
	2.8 Infrastrutture	136.965,45	95.767,30		
	2.99 Altri beni materiali	422.008,33	451.265,62		
	3 Immobilizzazioni in corso ed acconti	5.844.664,97	5.847.937,67	B115	B115
	Totale Immobilizzazioni materiali	48.271.094,58	48.667.610,58		
IV	<u>Immobilizzazioni Finanziarie (1)</u>				
	1 Partecipazioni in	2.228.512,42	2.228.512,42	B111	B111
	3 imprese controllate	2.228.512,42	2.228.512,42	B111a	B111a
	b imprese partecipate			B111b	B111b
	c altri soggetti				
	2 Crediti verso			B112	B112
	3 altre amministrazioni pubbliche				
	b imprese controllate			B112a	B112a
	c imprese partecipate			B112b	B112b
	d altri soggetti			B112c	B112c
				B112d	B112d
	3 Altri titoli			B113	B113
	Totale Immobilizzazioni finanziarie	2.228.512,42	2.228.512,42		
	TOTALE IMMOBILIZZAZIONI (B)	50.499.607,00	50.896.123,00		

4.5 Modalità di gestione dei servizi pubblici locali

Servizi gestiti in forma diretta: Casa di riposo-residenza protetta comunale

Servizi gestiti in forma associata: Alcuni servizi sociali gestiti dall'UMMA di San Ginesio

Servizi affidati a organismi partecipati: Raccolta trasporto smaltimento rifiuti

Servizi affidati ad altri soggetti: Servizio idrico integrato

4.6 Elenco società partecipate

Denominazione	Servizio svolto	Quota di partecipazione del Comune	Note
Società Sarnano Terzo Millennio s.r.l.	Stazione termale	87,29%	Cessione, al compimento del procedimento di delocalizzazione
Società Cosmari s.r.l.	Servizio raccolta e smaltimento rifiuti	1,19%	
Società Task s.r.l.	Servizi telematici ed informatici	0,02%	
Società Sibillini s.r.l.	Servizi impianti scioviari	1,65%	In data 29/11/2022 la società in liquidazione è stata cancellata dal registro delle imprese
Società Tennacola S.p.A.	Servizio Idrico Integrato	2,63%	

5. MISURAZIONE E VALUTAZIONE DELLA PERFORMANCE

Il sistema di pianificazione ha preso le mosse dalla pianificazione pluriennale e strategica e su di essa ha costituito la base per la programmazione annuale che è stata sviluppata nel Piano degli obiettivi con l'assegnazione degli obiettivi a ciascun Responsabile di Area.

Gli strumenti che caratterizzano il ciclo della performance del Comune di Sarnano sono i seguenti:

Strumenti di programmazione:

- Programma di Mandato (PDM) a valenza quinquennale;
- Bilancio di Previsione 2022-2024 e la nota di aggiornamento al Documento Unico di Programmazione Semplificato (D.U.P.S.) per gli anni 2022-2024, approvato con delibera di Consiglio Comunale n. 20 del 30.05.2022.

Strumenti operativi e gestionali

- Piano degli Obiettivi (PDO) – Anno 2022, approvato con delibera di G.C. n. 110 del 07.07.2022.

Strumenti di rendicontazione

- Rendiconto di gestione dell'esercizio finanziario 2022, approvato con delibera di C.C. n. 4 del 03.04.2023.

Sistema di valutazione della performance

Il sistema di valutazione della performance si compone dei seguenti regolamenti:

- Deliberazione di Giunta Comunale n. 127 del 05.09.2013 recante "*Adeguamento del regolamento dell'ordinamento degli uffici e dei servizi alle disposizioni di cui al D.lgs. 150/2009*", come successivamente modificata dalla deliberazione n. 154 del 28.12.2017 ad oggetto: "*Modifica regolamento delle performance. Organo Monocratico*";

- Regolamento delle Posizioni Organizzative, approvato con deliberazione di Giunta Comunale n. 116 del 27.06.2019;

La misurazione e valutazione della performance individuale dei dipendenti è svolta dai Responsabili delle singole Posizioni Organizzative ed è riferita al personale inquadrato nell'area di attribuzione della posizione organizzativa.

La misurazione e valutazione della performance individuale del personale Responsabile di Posizione Organizzativa è attribuita al Nucleo di Valutazione.

La valutazione viene effettuata con la metodologia prevista dagli atti sopra citati e secondo le schede allegate ai predetti regolamenti.

Con la presente relazione si intendono rendicontare le attività poste in essere nell'esercizio 2022 ed i risultati ottenuti, come indicati nei prospetti seguenti che evidenziano il grado di raggiungimento degli obiettivi espresso dal Nucleo di Valutazione e nelle schede allegate, predisposte da ogni singolo Responsabile di Area dell'Ente, portando a compimento il ciclo di gestione della performance, così come previsto dal D.Lgs. 150/2009, al fine di rendere trasparente l'azione amministrativa ed applicare i meccanismi premiali previsti dal predetto Decreto.

OBIETTIVO	PESO %	VALORE PROGRAMMATO%	VALORE RAGGIUNTO%	SCADENZA
AREA FINANZIARIA				
1- Recupero pagamenti IMU e TARI sospesi per eventi sismici 2016	25%	50%	100%	31.12.2022
2- Recupero pagamenti IMU 2014/2018	25%	100%	100%	31.12.2022
3- Completamento redazione nuovo inventario beni dell'Ente e aggiornamento stato patrimoniale	25%	30%	100%	31.12.2022
4- Implementazione progetti MPay – Digipalm – pagamenti elettronici delle PA	25%	30%	100%	31.12.2022
AREA AFFARI GENERALI				
1- Gestione, monitoraggio e rendicontazione CAS	20%	100%	100%	31.12.2022
2- Verifica requisiti beneficiari CAS	10%	100%	100%	31.12.2022
3- Attività di supporto per verifica requisiti beneficiari CAS	10%	100%	100%	31.12.2022

4- Acquisizione domande di rinnovo benefici post sisma 2016	10%	100%	100%	31.12.2022
5- Elaborazione piano triennale per l'informatica e la transizione al digitale	20%	100%	100%	31.12.2022
6- Rinnovo graduatoria per assegnazione alloggi edilizia residenziale pubblica	20%	100%	100%	31.12.2022
7- Monitoraggio territorio raccolta differenziata	10%	100%	100%	31.12.2022
AREA LAVORI PUBBLICI E TERRITORIO				
1- Acquisizione ex complesso termale ed ex imbottigliamento acque minerali in Viale S. Baglioni	20%	50%	100%	31.12.2022
2- Lavori di messa in sicurezza e consolidamento muro di contenimento in Via Corridoni	20%	30%	100%	31.12.2022
3- Lavori di messa in sicurezza e consolidamento muro di contenimento sito tra Via San Filippo e Via degli Orti	20%	60%	100%	31.12.2022
4- Lavori di messa in sicurezza e ripristino strutturale ponte in Località Fontelardina di Sassotetto	10%	20%	100%	31.12.2022
5- Bando sport e periferie 2018 – ampliamento spogliatoi complesso sportivo Via Corridoni	10%	20%	100%	31.12.2022
6- Miglioramento della viabilità pedonale e sicurezza stradale – marciapiede tra Via Corridoni e Via Bramante	10%	20%	100%	31.12.2022

7- Intervento di riqualificazione immobile ed area denominata "ex porcilaia" in C.da Romani – I stralcio funz. e acquisizione aree	10%	100%	100%	31.12.2022
--	-----	------	------	------------

In base a quanto indicato non si sono registrati scostamenti nell'andamento della gestione, rispetto agli indirizzi ed agli obiettivi prefissati per l'esercizio 2022.

La presente relazione della performance, unitamente agli allegati, a seguito di validazione da parte del Nucleo di Valutazione, sarà pubblicata sul sito web dell'Ente – Amministrazione Trasparente.

Sarnano, li 15.06.2023



Il Segretario Generale

Dott. Ennio Guida